



RESOLUCIÓN DO 28 DE XANEIRO DE 2020 POLA QUE SE AUTORIZA O PLAN DE PESCA DE ANGUÍA PARA AS CONFRARÍAS DE PESCADORES DA RÍA DE VIGO.

Feitos.

O 1 de outubro de 2010, unha vez cumpridos os requisitos fixados no Regulamento (CE) nº 1100/2007, foi aprobado por Decisión da Comisión Europea o plan nacional español de xestión da anguía e os doce plans específicos de xestión da anguía, entre eles o de Galicia.

Fundamentos técnicos de dereito.

1. O Regulamento (CE) nº 1100/2007 do Consello, do 18 de setembro de 2007, polo que se establecen medidas para a recuperación da poboación da anguía europea, establece no seu artigo 2.4 a obrigatoriedade de establecer plans de xestión para a recuperación da especie, cuxo obxectivo será reducir a mortalidade antropoxénica a fin de permitir, cunha elevada probabilidade, a fuga ao mar de, polo menos, o 40 % da biomasa de anguías europeas correspondente á mellor estimación do posible índice de fuga que se tería rexistrado no caso de que ningunha influencia antropoxénica tivese incidido na poboación.

2. O artigo 2.8 do Regulamento (CE) nº 1100/2007 establece que os plans de xestión da anguía poderán incluír –entre outras– determinadas medidas como redución da actividade pesqueira comercial, restrición da pesca deportiva, medidas de repoboación, medidas ambientais, loita contra os depredadores e medidas relativas á acuicultura.

3. A Lei 11/2008, do 3 de decembro, de pesca de Galicia, modificada pola Lei 6/2009, do 11 de decembro, establece no artigo 6 que «A política da Administración da Comunidade Autónoma de Galicia terá como obxectivos en relación coa conservación e a xestión dos recursos pesqueiros e marisqueiros, entre outros os de: 1. O establecemento e a regulación de medidas dirixidas á conservación, a xestión e a explotación responsable, racional e sustentable dos recursos mariños vivos (...)».



No Decreto 15/2011, do 28 de xaneiro, polo que se regulan as artes, aparellos, útiles, equipamentos e técnicas permitidos para a extracción profesional dos recursos mariños vivos en augas de competencia da Comunidade Autónoma de Galicia, a nasa voitirón vén regulada nos artigos 89 a 93 e a nasa anguía nos artigos 94 a 98. Segundo o establecido nos artigos 92 e 97, «o seu uso deberá facerse sempre mediante plans de xestión aprobados pola consellería competente en materia de pesca marítima».

Da discusión das medidas técnicas co sector, acórdase trasladar as recomendacións mediante un plan de xestión para toda Galicia con medidas técnicas específicas para cada ría.

Polo exposto, esta Consellería,

RESOLVE:

Autorizar a citada pesquería baixo os seguintes termos e condicións:

1. Participantes. Unicamente participarán no plan as embarcacións que teñan no seu permiso de explotación autorizada a arte de **nasa voitirón** ou a de **nasa para anguía**. Os tripulantes deberán estar debidamente enrolados e a bordo na embarcación en que desenvolven a actividade.

2. Período. O período autorizado será dende o 3 de febreiro de 2020 ata o 31 de outubro de 2020.

3. Horario.

- a) **Nasa para anguía:** o uso de nasas para anguía será en horario exclusivamente diúrno.
- b) **Nasa voitirón:** a utilización de nasas voitirón será tanto diúrna como nocturna.

As nasas non se poderán calar nin poderán permanecer no mar as fins de semana a partir das 12.00 horas do sábado, e non se poderán calar novamente ata as 12.00 horas do luns seguinte.



4. Arte. As artes que se usarán serán:

a) A nasa para anguía, segundo as seguintes características técnicas:

1ª. A nasa para anguía ten forma case cilíndrica, con dúas aberturas nas caras opostas, unha de entrada en forma de funil e outra provista de tapadeira, que serve para retirar as capturas.

2ª. A lonxitude máxima será de 670 milímetros

3ª. A altura ou diámetro máximo será de 350 milímetros.

b) A nasa voitirón, segundo as seguintes características técnicas:

1ª. A nasa voitirón consta dunha parte central rectangular de rede, chamada parada, ao extremo da cal e perpendicularmente a ela se sitúan tres funís concéntricos de rede que desembocan nunha última cámara onde quedan atrapados os peixes.

2ª. A lonxitude máxima será de 6 metros.

3ª. A altura ou diámetro máximo será:

- Primeiro aro: alto 500 milímetros, largo 700 milímetros.
- Segundo aro: diámetro máximo 400 milímetros.
- Terceiro aro: diámetro máximo 350 milímetros.
- Cuarto aro: diámetro máximo 340 milímetros.

4ª. A dimensión de malla mínima será de 14 milímetros na parte dos funís e de 16 milímetros na da parada.

5. Número de nasas. Con base no establecido no plan de xestión da anguía en Galicia, ningunha embarcación poderá empregar máis de 80 nasas de anguía ou nasas de voitirón ao día, independentemente da zona de pesca.

6. Zonas de pesca. A zona de traballo autorizada é a ría de Vigo, segundo a carta mariña que acompaña esta resolución como **anexo A**.





Para evitar a morte de capturas incidentais, **prohíbese** que os **voitiróns** **queden en seco**, polo que cómpre ter en consideración a influencia das mareas para adecuar á zona de traballo os puntos de calado das devanditas nasas.

7. Balizamento da arte. As artes deberán estar convenientemente balizadas segundo a normativa vixente, cunha boia nos extremos en que irá pintado o folio e o nome do barco a que pertencen, así como o tipo de arte - neste caso coa letra «N», de tal xeito que permita a súa identificación. As boias de cada embarcación serán todas da mesma cor e tamaño.

8. Especies. *Anguía* e acompañantes que deberán estar en época de extracción e superar a talla mínima. Evitarase a captura de anguías prateadas e todas as que se capturen deberán ser devoltas ao mar para asegurar a súa reprodución. Procurarase baleirar as nasas o máis asiña posible, para evitar a mortalidade das capturas accidentais, e queda prohibido ter máis dunha cacea sen baleirar na cuberta da embarcación.

9. Punto de control e venda. Zonas de pesca, lonxas e puntos de venda autorizados.

10. Control e seguimento da actividade pesqueira.

a) Despachos telemáticos. Deberán despachar as embarcacións no apartado de **adhesión a plan de explotación**: ["NASA ANGUÍA (30A); NASA VOITIRÓN (15F) PLAN ANGUÍA 2020 (RÍA DE VIGO)"]. Polo tanto, as embarcacións que despachen a un **plan de explotación** só poderán traballar no mesmo día no ámbito do correspondente plan, e **non poderán usar ningunha outra arte** que teñan no seu permiso de explotación.

Por outra banda, advírtese que, ao remate da vixencia deste plan, se non se realiza un novo rexistro de actividade pesqueira a embarcación pasará á situación de «***pendente de rexistro de actividade***».

b) Remisión de datos de capturas. Con periodicidade **mensual** a confraría deberá remitir datos de extracción por especie, utilizando como modelo o que como **anexo B** se acompaña, ao Servizo de Pesca da Dirección Xeral de Pesca, Acuicultura e Innovación Tecnolóxica, vía **fax** (981 54 47 40), ou





correo electrónico ao enderezo serviciopesca@xunta.gal. No caso da anguía débese indicar a procedencia das capturas: (M) as capturadas na zona marítima. (F) as capturadas na zona fluvial. A non inclusión de datos dalgunha das embarcacións no período estipulado terá como consecuencia a súa baixa definitiva do plan.

c) Mostraxes. Durante o período de vixencia do plan, técnicos da Consellería poderán realizar en calquera das embarcacións autorizadas, mostraxes para control, seguimento e avaliación do plan; os armadores deben colaborar de tal xeito que se permita acadar os obxectivos propostos. A falta de colaboración neste eido ocasionará a baixa definitiva do plan.

11. Extracción e comercialización. O exercicio da actividade extractiva e comercial establecida neste plan está sometida ao estricto cumprimento da normativa vixente en materia de extracción e comercialización de produtos da pesca fresca.

12. Infraccións e sancións. O incumprimento das condicións establecidas neste plan, poderá ser sancionado segundo o establecido na Lei 11/2008, do 3 de decembro, de pesca de Galicia, modificada pola Lei 6/2009, do 11 de decembro.

Contra esta resolución, que esgota a vía administrativa, poderá interpoñerse recurso de reposición no prazo dun mes, contado dende o día seguinte ao da súa notificación, ante a conselleira do Mar, de conformidade co disposto nos artigos 123 e 124 da Lei 39/2015, do 1 de outubro, do procedemento administrativo común das administracións públicas.

Santiago de Compostela, 28 de xaneiro de 2020

A conselleira,

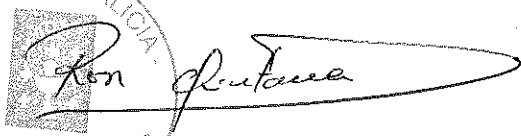

Rosa Mª Quintana Carballo





XUNTA DE GALICIA
CONSELLERÍA DO MAR

Edificios Administrativos San Caetano, s/n.
15781 SANTIAGO DE COMPOSTELA
Teléfono 981 544 072 – Fax 981 544 740

galicia

ANEXO A

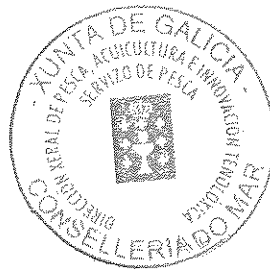

CARTOGRAFÍA DAS ZONAS AUTORIZADAS PARA O PLAN DE PESCA DE ANGUÍA COAS NASAS PARA ANGUÍA E VOITIRÓN (RÍA DE VIGO)

PERÍODO 2020

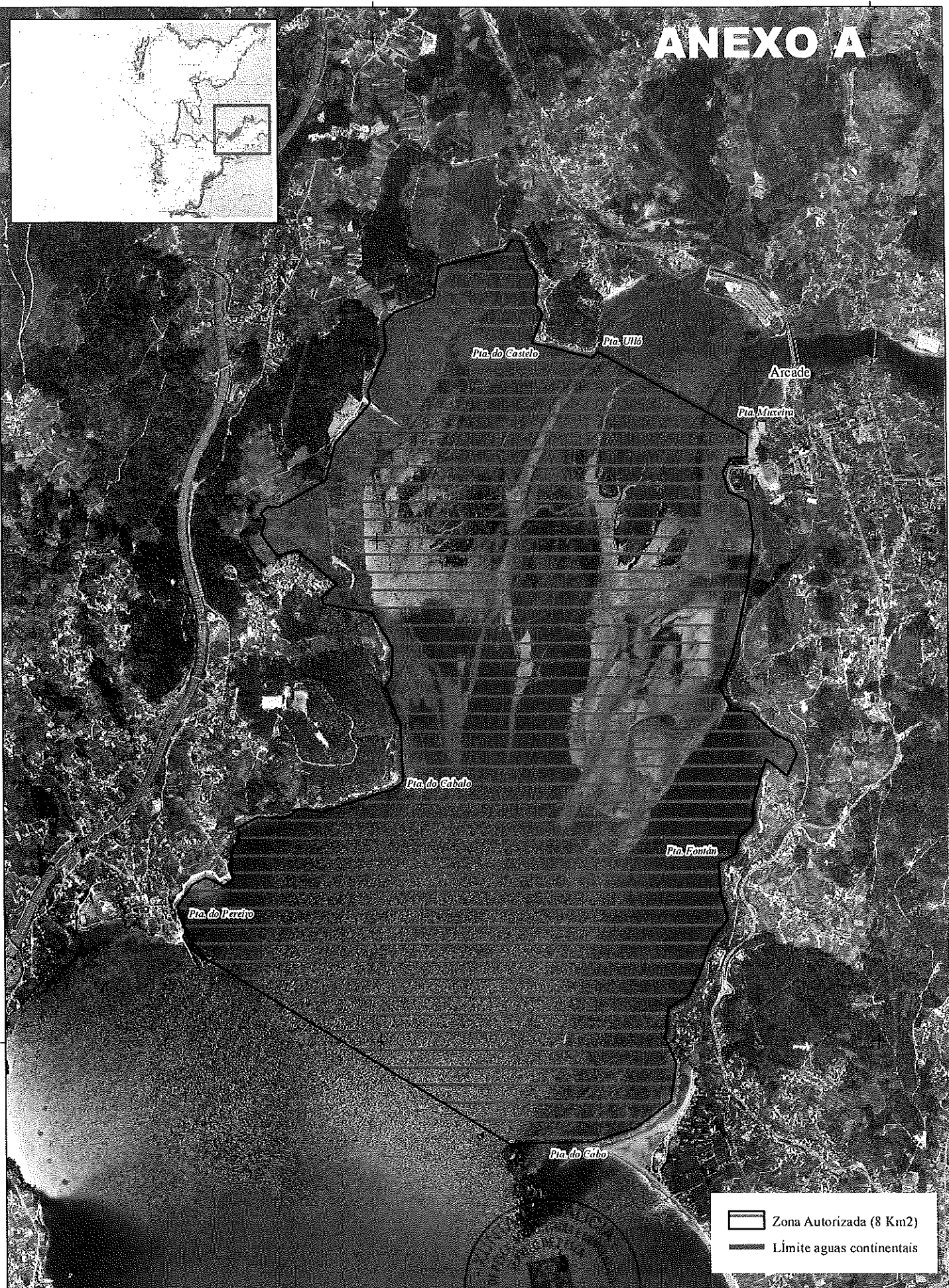

ANEXO A



 Zona Autorizada (8 Km²)
 Límite aguas continentais

Proxección UTM Elipsoide Internacional
 European Datum 1950 (ED-50)
 Escala: 1:25.000
 Xaneiro 2013

ZONAS DE PESCA
PLAN DE PESCA CON NASA BUTRÓN (ANGUIA)
RIA DE VIGO 2020

Unidade Técnica de Pesca de Baixura -UTPB-
 Servicio de Planificación
 Subdir. X. de Investigación e Apoio Científico-Técnico
 Consellería do Medio Rural e do Mar
 XUNTA DE GALICIA

CARTO-13-0009



ANEXO B

DECLARACIÓN DE CAPTURAS DE EMBARCACIONES

NOME DO PLAN: _____ ANO: _____ MES: _____ HORARIO: _____

Nº CFPO	NOME EMBARCACIÓN	MATRÍCULA E FOLIO	T.R.B	NASAS (1)	Nº TRILLANTES	Nº DÍAS TRABALADOS	ZONA EXTRACCIÓN (3)	ESPECIE (2)	KG

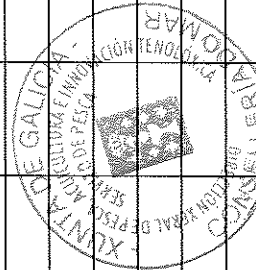

- (1) A CUBRIR UNICAMENTE NAQUELES PLANS NOS QUE SE EMPREGA ESTA ARTE.
- (2) CANDO UNHA EMBARCACIÓN CAPTURE VARIAS ESPECIES NO MESMO MES DEBERÁ CUBRIRSE UNHA CASILLA POR CADA ESPECIE.
- (3) NO CASO DA ANGUJA DÉBESE INDICAR A PROCEDENCIA DAS CAPTURAS: (M) AS CAPTURADAS NA ZONA MARITIMA. (F) AS CAPTURADAS NA ZONA FLUVIAL.